朝鮮日報
朝刊

社說

廣田外相의 領土再分割提議

興味잇는現狀打破主義와現狀維持主義의[illegible]

一

米誌『리버티』九月號에 揭載된 하우스大佐의 領土再分配論이 一次 發布되자 英國 호어外相은 그 資源의 合理的 分配論을 妥當타 首肯하고 前勞働黨內閣의 藏相 스노덴氏는 또한 리버티誌에 못을 들어 그 正當한것을 論하얏스며(但 日本은 除外) 日本서도 將次 近衛文麿公이 熱策하기로 되엇다 함은 本欄에 이미 論評한바와 갓거니와 昨日廣田外相은 이 意味의 領土再分割論을 英國에 通達하야 一大센세이슌을 이르켯다。廣田外相의 提議內容全部는 아즉 發表되지 안헛스나 要點은 日本의 國民的 膨脹을 위하아는 極東天地에 自由로 發展할수잇도록 聯盟以下 各國이 認定하라 하는것이다。廣田外相의 通達은 英國 一國에마限한것이오, 또方今 어느것을 指摘하고 말한것이 아닌以上 英國이 반듯이回答할 性質의것이 아니나 前者에는 日本에 滿洲事變이 잇섯고, 連하야 獨逸에는 對墺併合運動이 잇섯스며, 方今은 伊太利의 에디오피아征服戰爭이 잇는 此際 聯盟 特히 그 分割될 領土의 對象이된 英米佛蘇等 諸國의 心胆은 安穩치못한바 잇슬것이다。

二

하우스大佐의 領土再分配論도 資源의 合理的 分配를 爲하야 英米佛等의 領土를 日獨伊三國에 再分配할것을 抽象的으로 論하얏슬뿐이오, 具體的 詳細한方法은 아즉 發表되지안헛스니 어찌 分配할것을 意味함인지 모르나 設使 그 領土分割論이 單只 資源의 再分配에 그친다 하드래도 英國이 口頭로 是認하는것과 가티 許容할가 疑問이다。何故오하면 現代政治의 主流는 如何히 經濟的으로 富를 蓄積할가 함에잇나니 이미 國內市場에 狹隘를 느끼는 各國의 領土를 더 獲得하라 할지언정 그 領土에 他國의 資本的 侵入을 許하라는 利他的 道德心을 가진 國家는 적은 때문이다。보라、世界各國은 얼마나 自國 商品을 擁護키 위하야 그 領土內에 保護關稅政策을 쓰며 他國領土에 商品進出을 爲하야 低爲替政策、덤핑政策을 쓰고잇는가를, 一國이 他國의 勞賃의 低廉한것을 指摘하면 他國은 一國의 低爲替인것을 攻擊하고、一國이 他國의 덤핑을 痛論하면 他國은 一國의 運賃의 적은것을 毆한다。이러커늘 어찌 土地、人民、主權等을 含한 領土의 再分配에 英米佛蘇等諸國이 달게 屈從할것이랴。

三

그러나 細思하면 現下世界는 現狀을 打破하라는 一國家群과 現狀을 維持하라는 一國家群의 對立으로 되어잇다。日本、獨逸、伊太利는 前者에 屬하는者요、英米佛、그리고 어떤意味로 蘇는 모다 後者에 屬한다。이리하야 前者는 現狀에不滿을 품고 日本은 極東에、獨逸은 墺太利에、伊太利는 에디오피아에、進出을 要求하고잇슴에 反하야 英國을 爲始하야 米國을 含한 聯盟各國은 이의要求에 斷然 抗議의 態度를 取한다。이리하야 兩者은 全然 反對의立場을 取하고 잇는바 이것은 到底 武力으로써 밧게 解決될 道理가 업다。伊太利의 對에戰爭에 對하야 英國을 先頭로한聯盟國은 伊太利에 經濟的 制裁를 可決하고 軍事는 武力的 制裁에까지 미치려한다。그러나 伊太利 一國에 限한 때에 制裁가 可能할지오、日本、獨逸等이 한거번에 團結하야 實行한다 할지대 聯盟의 能히 敢行할바 못된다。吾人은 漸次 이氣運이 東亞와大陸에서 成熟하야 감을 보나니 英國을 비롯한 現狀維持派가 日獨伊 三國의 現狀打開派에 對하야 果然 武力的으로 對抗할것이냐 또는 어떤外交的 手段을 弄하야 그 血路의 進出路를 開拓해줄가。이것은 今後 世界政局의 注目點이 될것이다。

伊報復手段으로 聯盟國品輸入禁止

但對伊制裁案不施行國은例外

十一月一日以前發動?

【羅馬二十日發聯合】制裁調整委員會의 決定에基하야 聯盟各國政府는 마츰내 來十月三十一日以後 伊太利品 뽀이코트及 軍需禁制品의 輸出禁止를 斷行하기로 되엿는데 伊太利政府는이미 報復手段을 考慮하야 近近聯盟各國品의 輸入禁止를 斷行할方針이라고傳한다 勿論 聯盟國이라도 制裁案에 參加지안는各國의 商品은報復 뽀이코트를免할터로 輸入禁止의 斷行時期는 聯盟規約制裁案 發動以前이라고 觀測된다

伊太利軍 土民軍에包圍

【데스쉬二十日發聯合】東方무사리 山麓方面에서 進出한 伊太利軍의 消息은 全然不明한바 데스쉬에 到着한 前線으로부터 騎馬士民團의 報道에依하면 伊太利軍 五百乃至七百은 무사리山麓東方丘陵地帶 라나길 土民軍에게 包圍되엿다고한다

크레마及키라워 伊軍激戰後占領

【메마시티(伊領소마릴란드)二十日發電通】伊太利軍은 二十日웨베시베리河東北岸의 가크나데마 키라워兩地를 攻擊하엿다 伊太利軍飛行機는 兩地上空을 掩護하야 爆彈及 機關銃을 亂射하고 伊太利軍土民兵은 에디오피아兵과 猛烈한 白兵戰을 演出하엿다 에디오피아軍도 자못頑强히 이를邀擊한바 에디오피아軍側에 多數의 死傷者를 내인後 伊太利軍은 同地를 占領하엿다

伊軍傷病兵 軍兵船으로輸送

【알렉산드리아二十日發電通】伊領소말릴란드로부터 伊軍傷病兵을 실고 南스포라데스島로 向하는 一軍用船이 二十日 포트싸이드에 入港하엿다 同船에는 傷病兵五百이 타고잇섯다

媾和는時期尚早

徹底的勝利確保上

制裁案엔制裁案으로써酬應

和協工作과伊의態度

【羅馬二十日發聯合】英伊兩國關係의 緩和에對하야 英佛伊三國政府間에 和協工作이 進捗되고잇다고 解釋되는데 뭇솔리니首相은 마카레戰線에잇서서 徹底的 勝利를 確保할것을 期待하고잇다 卽 媾和할 時期가 안이라는 見解인듯하다 伊太利政府 代辯者는 以上의方針을 示唆하여日 最近에잇서 外交的 發展으로 植民地 纛正工作에 關한 伊太利政府의 旣定方針을 움직일것이다 制裁案에 對하여는 制裁案으로 써 應酬할 方針이다 그리고制裁案에 參加할 聯盟各國商品에 對하야 輸入禁止를 斷行하게될는지도 알수업다 佛國首相라발氏가 和協工作에 進出하야 十日 制裁案休戰期間을利用하야 何等의 條件을 成立 식히려고 努力하고잇는데 뭇솔리니首相은右會談에 參加하지안코 提言을…

伊國名譽를毀損안는限 聯盟制裁는甘受

伊國側의友誼的協力은感謝

伊國政府의見解發表

【羅馬十九日發電通】伊太利政府는 十九日의 英伊交涉에 關한聲明 콤뮤니케를 發表後, 代辯者를 通하야 如左한 見解를 發表하엿다 드라몬드英大使가 英伊間의友好에 關하야 確言한말은 伊國에서 最大의 愉快로써 受理되엿다 萬若 事態의 眞相에直面하야 聯盟이 伊太利의 맛시중及 그政府를 侮辱하는 如한 方針을 中止하면 英伊間에 새로 開始된 會談에 好結果를 齎來할것은 確實타고생각된다 伊太利는 聯盟의 制裁가 一定의 範圍內에 限定되어 伊太利의 存立을 脅威하고 或은 伊太利國의 名譽를 毀損하는 如한 方法을 강요치안는限 聯盟의 制裁를 甘受할터이다 伊太利는 佛國의 友誼的 援助와 協力이 今日까지 吾人에게 가장 有用된것을 기피 感謝하는바이다 吾人은英國政府로부터 提示된 要求는 모다 諒解할수잇다 이와同時에 吾人은 外國國民이 事態의 重大함을 充分 諒解할것을 밋는바이다 今日 英伊兩國政府에서 公表된 콤뮤니케의 內容이 되는바에 對하야 個人的印象을 述한다면 右콤뮤니케는 伊에 紛爭의 處理보다는 地中海의 緊張을除하려는것이 本目的 이라고看取된다

歸順하는事實에 徹하드라도 伊太利軍은 決코 侵略者가안이라 蒙昧한 土民의 救濟者인것은 明瞭하다 데보노將軍이 奴隸開放을 斷行한데對하여는 對聯盟理事會는 充分考慮를 加하지안흐면안된다

英의嚴正態度 伊首相에再確言

【倫敦十九日發聯合】英國大使드라몬드氏와 뭇솔리니首相과의 會見에 關하야 英國外務省은 十九日 公式콤뮤니케를 發表하엿다 그公文은 如左하다 羅馬駐箚 英國大使드라몬드氏는 十八日 뭇솔리니首相과 會見하고 그席上에서 드라몬드大使는 今回 伊에兩國間의紛爭에 關해서는 英國政府는 國際聯盟의 忠實한 加盟國으로서 聯盟의 集團的義務의 要求하는바와 國際聯盟規約의 規定에따라서 國際聯盟의 招請에 依하고 또는勸告할 範圍를超越하야 如何한 行動도 取할意圖가 업다는言을 再確言하엿다 드라몬드大使는 다시 英國政府는 伊에紛爭에 對한 態度는 何等 自己打算的動機에서 나온것이 아니라는것을 說明하고 따라서 마치英國政府가 어떠한利己的動機에서 伊、에紛爭에 介入함과가티 傳하는 一切의 言說은 全혀 根據업는 事情에 適하지아니한者 乃至 利用하려는者의 所爲로 英國政府는 全然 關知치안는다는 所以를 强調하엿다

그리고 羅馬에서도 同文콤뮤니케가 同時에 發表되엿다

非聯盟國協力要求

對伊制裁調整全委員會

日本은默殺할方針

【倫敦東京電話】制裁委員會는 十九日 對伊制裁調整委員會의 決定에基하야 議長바스콘세로스氏의 名義로 非聯盟國에 協力을 求하기로되엿는데 二十一日 在寿네브橫山總領事로부터 外務省에 送한報告에 依하면 協力通告의內容은左와如하다 制裁統制委員會議長은 十一日의 總會에서 任命된 同委員會의 決議에 從하야 十月七日 理事會及 十月九日乃至十一日의 總會議事錄及 統制委員會의 諸勸告를 含한伊에 紛爭에關한 最近의 主要諸文書를 玆에 非聯盟國에 傳達할 光榮을 가지는바이다 議長은 統制委員會에 代表를보낸各國政府는 非聯盟國이 此를 行함이 適當하다고 認定하는 通報에는 이機會에 非聯盟國에 取할通告를 歡迎하는旨를 附言하도록 命令하엿다 그리하야 以上과如한 內容이라 當面 반드시 日本政府의 回答을 必要치안음으로 日本政府로서는 默殺的態度를 取할意向이다

伊軍使用武器 伊軍檢査코苦笑

【아스마라二十日發電通】伊太利軍에 投降한 그구사將軍麾下兵의 武器를 檢査하여본바 最新式은 統領府의 日本의 步兵銃으로부터 古式은 獨逸의 마리 統銃 시나이더統等 그種類는雜多를 極하엿는데 一兵士가 火繩銃을 가지고잇는것을보고 伊太利將校도 苦笑하엿다

英南阿艦隊旗艦 埃及方面에急行

【지브랄타르十九日發聯合】英國南阿艦隊旗艦巡洋艦도셋트샤號는 十九日午前 지브랄타르海峽을 通過하야 埃及方面에 急行하엿다 또 지브랄타르根據地에 待機中인 巡洋艦오리온號도 十九日午前 出帆 알렉산드리아方面으로 向하엿다

라발氏上院議員에當選

【巴里二十日發電通】上院議員選擧에 立候補한 佛國首相라발氏는 二十日『세인느』와『오리데도모』의兩縣下에서 上院議員에 選出되엇다

前希臘首相찰氏 人民投票前에策動

【아데네廿日發聯合】過日콘딜리스將軍一派의 王制即時復活派의 쿠데타로 因하야 辭職한 前首相찰다리스氏는 메타크사스將軍과 連繫하야 王制內閣排擊에關하야 共同戰線을 結成하는데 成功하엿다는 風說이傳하는데 近近人民投票가 施行되려하는此際에 그動向이 注目을끌고잇다

레닌實姉逝去

【莫斯科十九日發聯合】레닌의實姉마리아노바女史는 宿痾로 九日에마친내 逝去하엿다 享年七十一、女史는 나로드니키時代로부터 四十餘年 레닌과 함께革命運動에 從事하여온 知名의婦人의 一人이엿다

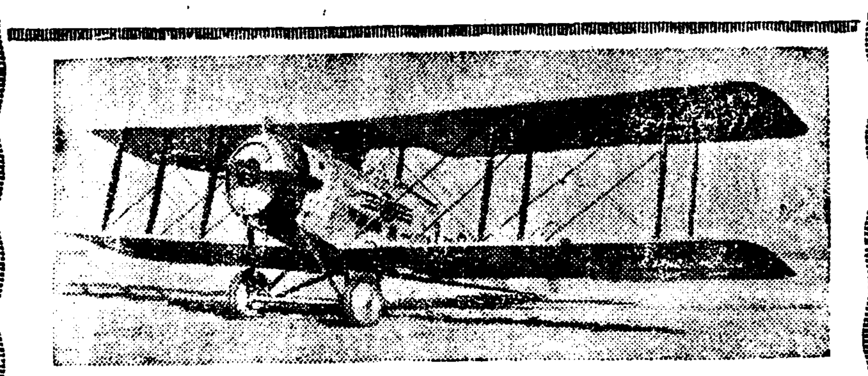

本報空中輸送試驗飛行

第一次로南北三都市에

京城에서 發行하는 夕刊新聞을 大邱나 平壤에서 京城과가티 午後四時 或은 五時頃에 볼수가잇다 하면 얼마나 便利할가 交通機關더욱히 飛行機의 發達은 이를 어느程度까지 可能하게하고잇다 그러나 平常時에는 經費의 過多로 實行하기가 困難한 일이오 非常時에는 新聞社가 莫大한 犧牲을 覺悟하고라도 斷行할수잇는 일이다 이에 本社는 本社의 新築落成等 三大慶事를 機會로 十五大事業을 發表할 때에 新聞紙의 空中輸送試驗飛行을 實施할 旨도 讀者의 압헤 이미 公約한바가 잇섯다。이제 그 準備도 完了되얏슴으로 如左한 日程에 依하야 爲先 第一回로 大邱、平壤、新義州 三地方에 試驗飛行을 하기로 되얏다。이와가튼 計畫은 實로 朝鮮新聞史上에 初有의 盛事로서 本社에서도 相當한 犧牲을 覺悟하는 바어니와 滿天下讀者의 熱烈한 聲援이 잇기를 切望하는바이다。

操縱士 一等飛行士 二等航空士 愼鏞頊
使用機 사르므송 二A二型 本社機

日程

十月廿三日 午後一時	京城發	
同日 午後三時	大邱着	
十月廿四日 午前九時	同所發	
同日 午前十一時	京城着	
十月廿五日 午後一時	京城發	
同日 午後二時半	平壤着	
同日 午後三時	同所發	
同日 午後四時	新義州着	
十月廿六日 午前九時	同所發	
同日 午前十一時半	京城着	

朝鮮日報社

고르키號에對할 十六巨大機

蘇聯에서建造에着手

【東京電話電通】蘇聯邦의 人民委員會議는 世界最大陸上機막심고르키號의 墜落後 七月六日의 聯邦憲法記念日를 卜하야 고르키號에 代身할 巨大機十六機를 建造한다는旨를 發表하야 世界를驚愕케하엿는데 右建造費는 莫斯科其他各地의 勞動團體等의 醵金한情報에依하면 其後某所에 入留와 一萬四千二百四十二金貨留 額六千八百十一萬三千二百六十七留에 該當하는 外國貨幣等으로써 充當하고잇는데 巨大機各機의 形式性能은 墜落한 고르키號와大差가업슬터이나 고르키號의 墜落으로 暴露된 構造上 缺陷을 除하기 爲하야 發動機 八臺를 六臺로 減하고 昨年末完成한新設計에 準據하기로되엿다 그리고 今回의 建造에는 航空機設計技師로 令名잇는 聯邦中央航空研究所長 후우포레스스敎授가 任命되엿다

數萬民衆 縣公署를襲擊

【天津二十一日發聯合】二十日午前十時頃 停戰地區內 香河縣公署에 『負擔輕減』과 『民衆救濟』를 『請願』하는 數萬의 民衆이 殺到하야 縣長에게 面會를 强要하엿는데 縣長은 公安局員을 總動員하야 解散시키려고 多數의 民衆을 殺傷하엿다 이때문에 益益激昂한 民衆은 同志의 死體를 압세우고 頑强히 抵抗하야 지금도 城內는 大動搖中으로 農民一揆의 狀態가 되엇다 右原因은 貧窮한 農村에 아직도 苛酷한 稅金을 徵收하려는 政府에 對한 反感에서 나온것으로 이風潮는 全國各地에 波及하야 大動亂을 惹起하려는 狀勢에잇다 그리고 河北各縣代表聯合會는 稅金輕減及 赤化防衛의 傳單을 香河縣下一帶에 撒布하엿다

經濟協會席上 大學敎授排日演說

【天津二十一日發聯合】日中經濟提携를 目的으로하는 東亞經濟協會는 二十日午後二時 天津日本租界에서 開會式을 擧行하엿는데 同會會員으로 出席한華北大學經濟部敎授 張一夢氏는壇上에서 激烈한 排日演說을 吐하야 九、八事件은 日本人口膨脹의 結果로 生한 經濟發展이다 中國은 今後日本의 經濟開發을 防遏하지 안흐면 안된다고 結論하야 一大 센세이슌을 捲起하엿다 右開會式에는 日本側으로부터 林中佐 西行副領事等 列席하엿는데 場所가 場所인것만큼 張氏의 大膽한言動에는 모다 놀랫다 그리고 同人은 國民黨部와는 密接한 關係에 잇는모양으로 昨夜來 日本憲兵隊에서 詳細調査中이다

中國側도近近 首腦部會議開催

新對日方針決定할次

【上海二十一日發電通】外務와陸海軍이 行한 上海會議에 對하야 中國側은 日本側의 新政策을 憂慮하고 여러가지 藉言까지 傳하게되엇는데 同會議의內容은 東京에서 이미 廣田外相으로부터 蔣作賓大使에게 傳하엿기때문에 蔣介石氏、汪精衛氏等 國民政府首腦部는 安心하고 잇는모양이다 그리고 國民政府에서는 大體 豫定대로 十一月一日부터 六中全會 이어서 五全大會를 開催하고 外交部의積極對日政策의 現狀과 日本側의 上海會議의 內容을 報告하기로 되엇는데 이에압서蔣介石、汪精衛、孔祥熙、孫科、宋子文의 諸氏는 南京에 會合하야 首腦部會議를 開하고、日本의 新對中政策에 對應할 中國對日方針을 決定할터이다

人事・集會

▲池野太三郎氏(京城神社大祭委員長) 大祭無事終了人事次來社 ▲野中健造氏(京城神社大祭副委員長) 同上 ▲市秋弘氏(京城神社主務) 同上

夕刊後市況 廿一日

◆大阪 短期 新配◆

大新	九六五〇	(不變)
鐘新	一三六八〇	(一〇低)
日產	七九六〇	(不變)
東新	一五九五〇	(不變)

◆橫濱 生糸 後引◆ 當限 一〇〇〇〇 先限 九七八〇〇

◆福井 人絹 後引◆ 當限 七一三〇 先限 七〇二〇

改造 十一月號 特價八十錢
東京市芝區新橋七 振替東京八四〇二 改造社
東阿風雲と歐洲 伊エ戰爭畫報グラビア
支那南北記(偽らざる支那の斷面 新支那を通る感銘の記錄) 中野梧一
戲曲 髮を結ふ一茶(吉右衛門の爲に匠の作品 一茶の世に逝ぶ女の戲曲) 高濱虛子
小說 楕圓の脈(新人として本誌初登場の作者、競馬を取入れた心理小說)……寺崎浩
長篇 壯年……林房雄
小說 女の問題(好評を博せる長篇高潮場面、伊藤博文の情熱を描き追眞)……平林たい子(久しぶりに放てる巨彈。女性の立場から妻の問題を描く)
長篇 キリスト……賀川豊彥
文藝評論 怠惰なる感想……小林秀雄
議會の顚落(大店に來たブウランジエ將軍の悲劇)……大佛次郎
現代畫家總評(筆者は繪畫批評界の有望な新人)……荒城季夫
ハイキング考(本當のハイキングの意味を御存知か)……石川欣一
伊エ紛爭總觀
伊エ問題前史・困難なるイタリーの經濟・英佛伊のアフリカ政策・伊エ戰爭を續る歐洲政局と國際聯盟、等々(世界情報)
伊エ戰爭と世界の平和……矢內原忠雄(植民問題の權威矢內原氏の論文に世界情報部の調査・ニュース特報エ戰を加へ問題の眞相と批判を伸張す)
荒木又右衛門の死(歷史小說)……明石鉄也
世界富豪番附……大江新吉
櫛田氏に對する「事實上の虛僞」の誣告について……大内兵衛
最近小作爭議の發展……岡田宗司
冬の釣り(絵と文)……福田平八郎
財界風聞……菱田友三
統治廿五年 朝鮮經濟問答……白頭山人
刑法の任務 犯罪の防衛か犯人のマグナ・カルタか?……瀧川幸辰
大衆性としての文藝の意志……植田壽藏
寸評欄 文壇・畫壇・街頭・劇壇・映畫・新聞界
間島共匪地帶の最前線を行く……大宅壯一
日本洋畫事始め……西村貞
大衆小說 森鷗外……木村毅
蘇領極東地方の經濟的躍進……神田正種
公債政策と金融統制……美濃部亮吉
エニセイ河の上空を飛ぶ……上脇進
ユーモア作家評判記……伊集院齊
不良少年今昔記……竹內時男
凍死再生……佐藤節
難船夜話……富永英三郎
商大新學長三浦新七……高田貞藏
世界文化ニュース
死の前の成吉思汗……山本實彥
府縣會選擧と無產黨の地位……寄入虎太郎
官僚と政黨……水野鍊太郎
兇變前夜の番田鐵山……眞鍋嘉一郎
青年志士 橋本左內……加藤寬治
景氣の話 ラッキー布哇……宮城聰 戰爭と兜町……小汀利得 朝鮮の金鑛景氣……村田秀雄
●頭腦를二倍나쓰는 はれやか 하레야가 (久しく沈默を續けた京都法科の瀧川氏が東京に於ける最初の一大雄篇 注目すべき…)
精力回復 元氣百倍 오세로 オセロ로 非常時突破 ￥1.20 ￥2.00 ￥3.50 ￥6.00 各藥店에잇슴

千里邊域讀者도 當日夕刊을可讀

滿天下讀者들의待望中에明日決行될

本紙空輸試驗飛行

그날그날 세계에서 또는조선안에서 생기는일을 될수잇는대로 속히 보도하는것이 신문의 사명인 동시에 될수잇는대로 이신문을 독자여러분의손에 일분일초라도 속히 들려 드리는것이 본사의 항상 연구하고 노력하는바이다 『스피드』의경쟁은 가속도적으로 진전하야 선진제국에서는 비행긔로써 신문수송이 보편화하야 도회에서떠러진 촌에서도 도회지나 거이마찬가지 시간에가튼내용의 신문을 볼수잇는 현상이나 아직 비행긔의발달이 뒤진조선에서는 마음으로는 하고저 하면서도실행하지 못하든터이엿다 금번에 본사가 삼대 경사를 마지하며 유감히 이 어려운사업을 단행할계획을 세우고이미 신문지 공중수송시험비행(空中輸送試驗飛行)을 실시할것을 독자여러분에게 공약하엿다 이제대체로 그준비가 완료되엿슴으로 본사는 막대한 희생을무릅쓰고 다음일정과 가티 본사긔(本社機)로써 신용욱(愼鏞頊)비행사가 조종하야 위선 제일회로 대구(大邱) 평양(平壤) 신의주(新義州)세지방에 시험비행을 단행하기로 되엿다 이신문수송비행은 조선신문사상 처음되는 페『지』를 장식할성사로서 만천하독자의 렬렬하신 성원을 바라는바이다

漁村暮景

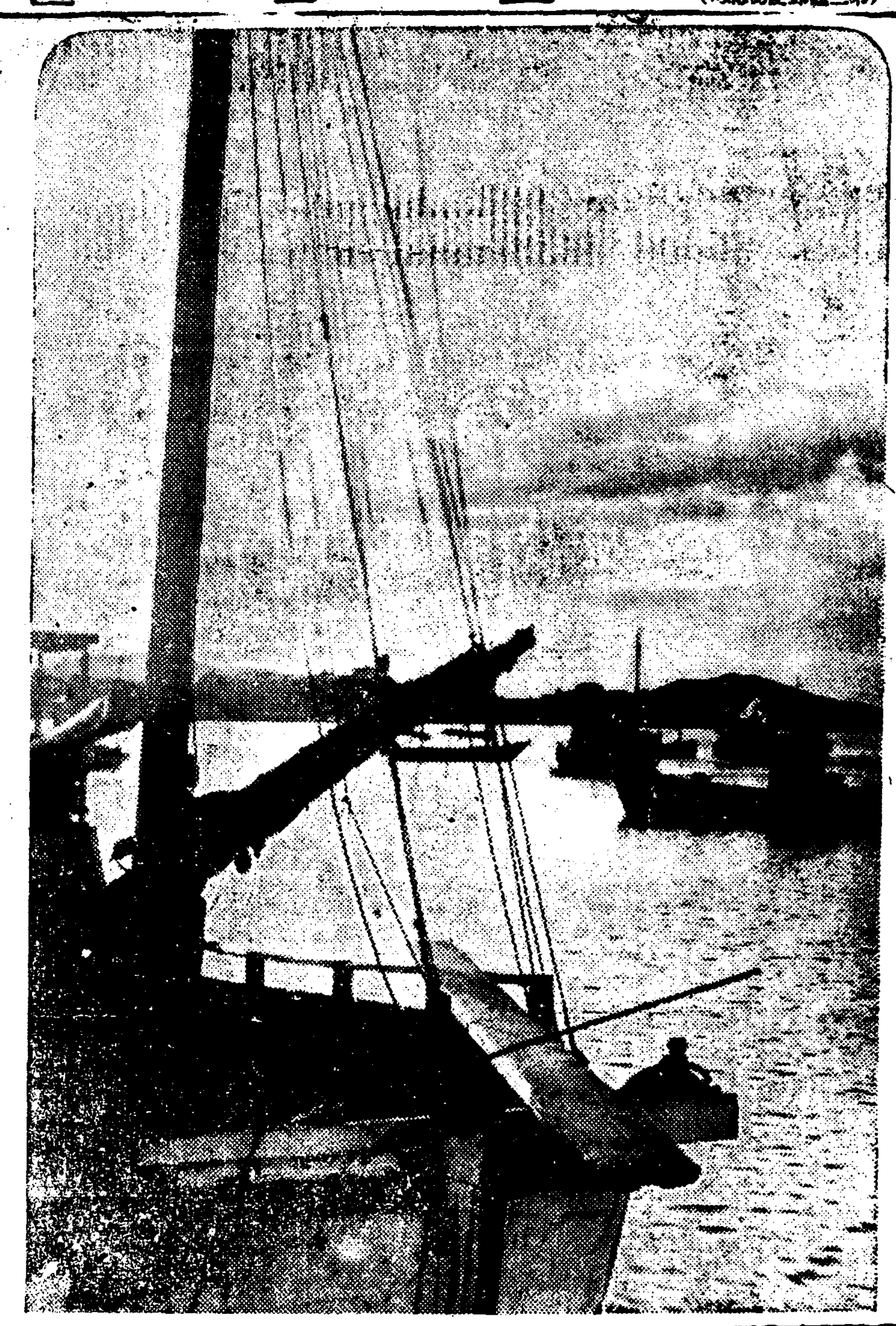

今日·康浦에서

경상 일상생활상 유리하다는견해에서 이롭게하게될모양이다

都計令發表따라 既設住宅强制改造

建物은基地의六割、路幅은四米以上

京城府都計係서調査進行

경성부에 대한 도시 계획령의 적용은 아직 결정되지 아니하엿스나 이는 시일의 문제요 금변안으로 그발령을 볼것만은사실인데 경성부에서는 벌서부터 도시계획계(都市計畫係)에서는 실질적으로 이에대한 사무를 진행하고잇다

그래서 도시계획의 중심과제인 구획의 결정은 대체로 공업구(工業區)는 시민의 보건과위생상 청량리(淸凉里) 영등포(永登浦)등시가의 중앙부와 멀리 떠러진데로 몰아보내고 중앙부는 상업구(商業區)가 될것이고 주택구(住宅區)는 동서남북의 좀 노픈 지대를 둘러차지할터인데 노픈지대라고할지라도 표고(標高)칠십오메돌이상의 지대는 수도의급수가 불가능하므로 주택을짓는것은 금지될터이다 그런데 근년의 토지경기의 영향으로집값시 올라간것과 밋 도시계획령의적용으로부터 올주택건축상의 제한을 예상하고 금년가을에는 건축회사등의 손으로 주택이 이르는곳에대량적으로 건축되고잇는데 이에대하야 [illegible] 계획계에서는 아직 시가지계획령의 적용전이므로 하는수업시 버려두나 적용이되는날에는 혹은강제적으로 이미지은 주택과 또한주택간의 도로에 대하야 엽마간의 보상으로하고 개조를단행할는지도 모른다고 한다 즉 시가지계획령에 의하면 주택의 건평은 총기지의 십분의 륙을 넘지 못하며 집과 집사이의도로는 사메돌 이하를 나려서는 안되게된것인데 현재짓고 잇는 집들은 거진 이런제한을 고려하지 안흔것으로서 부로서는 아프로 도시계획령 법령대로 개조를 단행할 모양이다

一般朝鮮家屋도 建築樣式을指定

單一式溫突과長行廊廢止本位

建築界에革命招來를豫想

주택구의 결정과함께 문제가되는것은 주택의양식(樣式)인데지금까지 서울집의양식은 기지의주위의집을 외통으로지여서 부엌은 방밧이따로하고 뜰안은 집복판에 잇게되는것인데 이는위선위생상으로보아서 매우 해롭고 풍치상으로도 아름답지 못하고 경제로 부엌이 방밧이 떠러저잇 [illegible] 이양식과는아주판판이지방에서는 대체로집행하고 잇는 집단식(集團式)주택은 집한두동으로 기지의복판에지고 갓에정원이 둘러잇서서 엽집정원과 정원이 서로련접하야 집과집이 동떨어진 일이 업스므로 위생상 풍치상으로도 매우조코 한부엌으로여러방을 떱게할수가 잇서서 경제상(經濟上)에도 매우유리하다는 것이다

그래서 이미신축하는 조선집중에는 이미이양식을 채용한것도 만히출현하야 이는 올가을 건축계의 신풍경이라한다 이집의 양식에대한 제한은 법령에는 업스므로 강제적으로할수는 업는일이나 대체로 도시계획과함께 부에서는 부민의보 [illegible]

失踪한少女 酌婦로發見

繼父의돈가지고出奔햇다

시내삼각정(三角町)이십번지리정신(李正信)의 손녀 인서(仁瑞)(十七)라는 소녀는 한달전에 할아버지 돈오십원을 집어가지고 집을나간뒤에 우금 아모소식이 업서 손녀를 일허버린 할아버지는 사랑하는 손녀가 혹시 부랑배의 유혹의 손에걸리지나 안헛는가하야 각처 경찰에 수사원을 제출하야노코 매일가티 손녀를 찻다니든중 우연히 이십일 오후한시경에 시내 창신동(昌信洞)사백륙십이번지 방계영(方桂榮)의 음식점에서 작부노릇을 하고잇는것을발견하엿는데 그소녀가 허영심에 들떠서 돈을가지고 집을나와 도라다니는것을 전긔 음식점주인이 자긔집에 잇기를권하야 그동안 작부노릇을 하고잇스면서 가지고 온돈으로 비단옷도 해입고 쓰고잇던 것이엇다 사랑하는 손녀를 그와가튼 작부로 한달이나 부려먹은 것도 분한데 음식점주인은 그동안 먹은밥갑으로 칠원을 내야만 손녀를내어준다함으로 우선급한 마음에 돈까지주고 차자오기는햇스나 그억울한 사정을 풀수가 업다고하야 이십이일오후네시경에 소관동대문서(東大門署)사법계에 호소하여온것이엇다

醉巡査兩名이 拳銃을發射決鬪

面長招待酒席에서言爭으로

義州郡日華面에서

【安東二十一日發聯合】 신의주경찰서(新義州警察署)관내의주군일화면(義州郡日華面)주재소 순사두명은 지난십구일밤에 그곳면장에게 초대를바더 술을먹고잇다가 말다툼끄테 격투가 일어나서 권총으로 서로쏘기까지 하엿는데 탄환은다행히 맛지안코 그당장에서는 면장과 겨테잇든 사람들의 중재로 진정되엿다 이불상사건을 알은 신의주경찰서에서는 극도로 랑패하야 극비밀중에 선후책을 강구하고잇스나 평북경찰부에서는 단연히 처치하고저 신의주 경찰서에대하야 진상을조사하야 보고하도록 통달하엿다

助手가運轉타 兩兒를殺傷

京春街에自動車慘事

조수가 자동차를 운전하야 진행하다가 아이를 둘이나 깔아서 한명은 즉사하고 한명은중상을 입은 참사가 이십일일 오후에 경기도 가평군(加平郡)큰길에서 생겻다 강원도춘천(春川)강원트랙운수주식회사 운전수 리춘근(李春根)(三一)은 조수 조수근(趙壽根)(二○)과 함께 이십일 오후 한시에 그회물자동차를 운전하야 춘천읍을 떠나서 서울로 향해 진행하든중 경기도 가평읍 가평교(加平橋)에서부터 조수를 시켜서 자동차를 운전해 가게 되엿는데 이날오후세시쯤에 가평군외서면상천리(外西面上泉里)일천일백사십팔번지 손정수(孫定洙)집 아플 지내가다가 마츰 그곳에서 놀고잇든 손정수의장남 암이(岩伊)라는 여섯살먹은 어린아이와 그이웃집 한재성(韓再性)의 장남 종렬(鍾烈)이라는 열두살 먹은아이를 깔아서 암이라는 아이는 즉사하고 종렬이는 다리가 부러지고 그밧게 일곱군데에 중상을 입엇다 그래서 경성제국대학 병원으로 데려다가 수술을 하고치료중인데 생명이 위험하다한다 가해자인 운전수와 조수는 가평경찰서에서 피의자로서 취조중이라한다

新婚日夫婦의 뜨라이브失敗

自動車衝突로昏倒

결혼식을 거행한바로 뒤의자동차『뜨라이브』는 위험한것이다! 이십일일 오후세시반경 부내한강통(漢江通)십일번지 룡산우편국뒤 네거리길에서 종로오정목자동차부(五丁目自動車部)운전수윤흥렬(尹興烈)이가 경제구천칠백칠십호자동차에 식도원(食道園)으로부터 결혼식을 마치고난 모신랑신부를 태워가지고 사내일주를하고저『뜨라이브』해가다가 전긔장소에서 때마츰 한강방면으로부터 몰아오든 철도국(鐵道局)자동차 경제륙백사호가 뒤로 미러닥치는바람에 신랑신부태운자동차의 뒤유리창과 밋 차체일부를깨치여 손해 약오십원어치를 내인동시 이에 타고잇든 신랑신부는 현장에 혼도되여 한때인사불성에 빠진것을 바로 그부근의사를 청해다가 응급치료를 밧게한결과 큰일에 이르지는안코 헛스나 일시사고를 일으킨그부근은 신랑신부를 구경하려 몰켜든 사람들로 혼잡을 이루엇섯다 한다

京畿道서防疫討議

경긔도 위생과에서는 금번정월말일까지 장질부사 적리(赤痢)등외 소화긔(消化器)계통 전염병환자만 경성부내에서 일천세명이 발생한 사실에비추어 그간 예방주사를 실시하는등 여러가지 방역(防疫)방법에 노력하야 시월에들어서는 신환자의발생수가 점점 줄어가는현상이나 아직도안심할 정도에 이르지못하엿슬뿐만아니라 이대로 나가면 래년에도이 종류의 전염병이 류행될 염려가 만흠으로 각방면의 권위자로하여곰 전염병의 발생원인과 밋그퇴치방법과 예방수단등을충분히 토의식히여 방역에대한만전책을 취하기로되야 이달금음께나 래월초순에 방역에관한 토의회를열리라한다

本社見學

이십일 다음각학교단체의 본사견학이잇섯다

▲載寧郡北栗公普生七十二人村木氏引率(上)

▲甕津郡康翎公普生八十二名濱沙氏引率(中)

▲海州郡檢丹公普生三十五名金正澤訓導引率(下)

徐君의快拳一閃

"러쉬·쵸—"TKO로敗

昨夜、徐廷權選手歸鄕第一戰

우리들이 가진 빗나는 世界的 자랑인 拳鬪 徐廷權君을 마지하는 歡迎拳鬪戰은 豫定과가티 二十一日午後七時 城東京城그라운드의特設場에서 열리엇다 拳鬪의『메카』米洲의 天地에 건너가서 거진 對敵하는者 드물게 鐵拳을하나로서 潤步하야 萬丈의 氣焰을 吐하고 凱旋한 徐君이 故土에 도라온후 처음으로 이뜻기픈 『링』을 對하기위하야 定刻 두時間前부터 모혀든 六千餘觀衆은 定刻까지 『링』사이드와 普通席을 채워버리서 感激만흔 스-베닝의舞臺는 完全히興奮과歡聲에 싸혀버렷다

그리하야 鼓鑼의소리여 위가는가운데 부는다아래는 破裂할뜻한戰機만 무르녹아가고 잇섯다

마츰내오픈·게임이끗난다음 徐君對러쉬、쵸오의對戰이 열리니 萬雷의拍手소래는 觀衆席을 震動시켯다 이리하야徐君은米國에서의實力을充分히發揮하야 觀衆의期待에 不違하게第三回TKO로쵸를勝치고 歸國第一戰에凱歌를 놉히울리엇다 (寫眞은 白熱된競技場面)

【四回戰】(上은 勝)

朱福萬 KO 徐漢用 ▼…二回一分三十秒

金永植 KO 金斗煥 ▼…一回一分十秒

【六回戰】

朴谷萬 反則 崔一 ▼…二回에 崔君朴君의 下腹部를打擊하야 朴君反則勝

沈相昱 判定 曹哲

【八回戰】(세미파이날)

金正涉 判定 梁道允

▼…體重의 差異로 不利한 金君 싸으스포로서 獨特한 左『스트레-트』는 때때로梁君의 顔部를 加擊하니 이에 梁君 頑强히 抵抗하야 緊張한가운데 스피-드업는 凡戰으로 四回를지나 第四回에 드러가 金君 左右스윙으로『포인트』를 엇고六七八回에는 金君機會를 엿보고는 左스트레-트로 猛擊하야 金君判定勝

徐廷權TKO러쉬·쵸

▼…戰初부터徐君猛然히『러쉬』하야左右의 훅크는록쵸의 肋腹、顔面을 打擊하야 效果的인 커운터로 巧妙히 쵸君 크린취로 迅速히 避하면서 이따금左훅크와右스트레-트로徐君을 打擊하엿스나 正確치못한『펀치』의數가만흔뿐으로 徐君斷然優勢를보이니 쵸君二回初에 左眉間에 裂傷을입어 出血이甚한데다가 徐君의右훅크와 「압파-」의 猛擊을바드며 三、四五回까지는 辛辛히消極的으로對時하드니 六回初에 쵸君은二回初에바든 眉間의裂傷으로因하야 戰意업서 「레페리-」에게 棄權을要求하니 이에TKO를 宣告하자徐君의손은놉히드리엇다

綜合競技大會 普·延蹴球前記 (上)

◇…高鳳梧記

新式體育의 發祥의 溫床으로서 우리 體育界 오늘의 百花爛漫을 가저온 體育朝鮮의 總本營 朝鮮體育會가 苦戰奮鬪의 十六年만에 여기에 記念事業으로서 開催하는 綜合競技大會는 陸上競技、蹴球、籠球、野球、庭球、武道、力技、씨름、『럭비』의 아홉種目을 網羅하야 空前의 一大『올림피아드』는 마츰내 今二十二日부터 向後 五日間 城東 訓練院頭에서 豪華幕을 열게되엿다

各種競技어느것이고 一般의 待望의 的이 아닌것이 업지만 그中에서도 特히 興味를 도두는 것은 이땅의 牛津、劍橋戰이라고도할 우리 學園蹴球의 最高峰 普專對延專蹴球戰으로서 二十六日 第五日 午後세時의『푸로그람』에 오르고잇다

이 對戰은 學園의 代表的兩팀으로 서로 그 伯仲을 決하는 긴 傳統을 가진것으로서 普專으로서는 昨年의 勝利를 다시 確保하겟다는 熱意에 타잇고 延專으로서는 前번의敗를 그雪辱하는『아도와』의聖戰으로 그白熱할 鬪爭의場面은 지금부터도 누구나손에땀을 쥐여주게한다

또한年來로 이對戰은 가장猛烈한 싸홈이면서 兩便이 專門學府에 屬한만치 그應援團들의 紳士的態度는 一般競技界에 아름다운 印象을주고 잇서서 有始有終의 美를보여서 敗한便에는 오히려 觀衆의 同情이 쏠리는 模範的競技이니만치 一般의關心은 더욱놉다 이에此一戰에對한 戰前의豫想을 簡略히紹介하려한다

◇

昨年一年동안에 延專、普專은 春期와秋期에 連二次 對峙하야 春期에三對一、秋期엔二對一로延專이 苦杯를마시엿다 그러나今年에드러서는 한번도 兩軍이對戰할機會가 업섯스며 普專은 夏期休暇를 利用하야 南北滿洲에 遠征하야 거의全勝의 戰績을남기어 『팀웍』에充實을 期하엿다면 延專은夏休中의 合宿練習에 서어든바 自信을갓고 日本內地遠征에서 好成績을 남기고 도라오는强豪 崇專을 바로 지난달二十五日에 四對零으로 擊退하니 인제는 普專쯤이야 하는 豪勢를 보임도 無理는 아니다 萬一에 이마당에 平壤의 崇專까지끼여 얼크러진 三角戰이演出된다면 그얼마나 豪快할것이랴! (未完)

今日의運動

▲陸上競技=朝鮮體育會主催 第十六回全朝鮮選手權大會 午後一時 京城運動場

신발견된 림질·매독을 속히고치는제일조흔약

(조선총독부출원허가제)

본사가 절대로 보증하는、림질매독치료약은

제국대학의과대학병원

영미독불의과대학병원

에서 최고최량약으로서 찬양사용하며、또

內務大臣을會長으로하고、醫藥學界의 最高權威者十六名을 委員으로하야、愼重審議한後、그品位를定하야 日本藥局方에收載하고그우에

내무성위생시험소보증봉함

이잇는 治淋劑六種을主藥으로하야、何等의 副作用이업도록 配劑한許可濟의 公認治淋劑이다

따라서 그약효의 절대한것은 다년 림상실험의결과 의약학계에서 추장을밧게되엿스며「이이상가는 약은업다」고하는 절대적신념을가지고 정제한것이다 그리고 약효에대하여서도 무효한때에는 돈을도로드릴것이니 별별치료를다하야 보아도 효과가 업는환자는 하로밧삐이약으로전치하십시오

藥의有効無効는 小便을보면判定된다

림질환자는 여러가지료법에 미혹되야서는 안된다。제일주의할것은오줌이다。보통우리가 림질을 알어내려면、소변을 컵에다바더 보속、실낫가튼것이나 몬지가튼것이 떠다가려안젓다한다。즉 그것이 림사(淋絲)다。아무리 약을먹고 주사를할지라도、컵에 오줌을 바더보와、실낫가튼 림사(淋絲)가 곳처어지지안흐면 효력업는것이다。그럼으로 소변을 보와림사(淋絲)가 떠러진약을 먹지안흐면 안된다。약이효력잇스면 림사(淋絲)도 적어지고、통증도업서지며、고름도 잡히여전쾌의 목적을달할수가잇다。

梅毒

本社創製의 梅毒藥은 政府制定日本藥局方驅梅劑三種과 皇漢梅毒藥數種을主藥으로하야副作用이絶對업는 出願許可濟公認驅梅劑로서

초긔의감창、가래톳의 치료는 물론、제이긔전신매독、잠복매독、유전매독、매독성루마지스등도 본제의내복으로、곳 배독작용(排毒作用)을 하며、매독으로 일어나는 불쾌증과 국부와 전신증상이 점점히바하여저서 치병의 목적을달할수잇다。무서운 매독을 자손에게 유전치안토록 하로라도 빨리본사의 구매제(驅梅劑)를 복용하야 고치시라。

림질약 특별제(팔일분)팔원 특제(팔일분)사원

매독약 특별제(십칠일분)팔원 특제(십칠일분)륙원

電話及振替口座新設 電話本局二三六三番 振替京城二三一五六番 京城郵便局前 有田ドラッグ

책임제약임으로 다른약점에는 팔게하지안슴니다

좌의 有田도라구전매소에서 사십시요

有田도라구專賣所鮮滿所在地

京城 郵便本局前 有田도라구
黃金町四 有田도라구
鍾路 有田도라구
平壤本局前 有田도라구
釜山幸町一 有田도라구
仁川宮町二 有田도라구
大田榮町一 有田도라구
群山驛前通 有田도라구
全州高砂町 有田도라구
光州本町三 有田도라구
木浦榮町二 有田도라구
大邱弓町 有田도라구
馬山京町三 有田도라구
麗水港 有田도라구
浦項本町 有田도라구
兼二浦本町 有田도라구
鎭南浦碑石里 有田도라구
海州南本町 有田도라구
新義州榮町 有田도라구
元山本町三 有田도라구
咸興本町二 有田도라구
羅南生駒町 有田도라구
安東縣四番通 有田도라구
奉天驛前 有田도라구
撫順東六條 有田도라구
開原新市街 有田도라구
四平街蓋盛路 有田도라구
新京東一條通 有田도라구
哈爾濱埠頭區 有田도라구
大連 有田도라구

滿鮮發賣元 京城郵便局前 有田도라구

滿洲에건너오시려는諸彦에게一大福音!!

[illegible]

本社 東京市京橋 國際興信所哈爾濱支部事業部御中

낫도裁縫機出現 定價壹百四拾圓

果然=實物을보고는 信用아니할수업는 三井物産會社의낫도裁縫機=斷然外國品을 凌駕합니다

▲外國品이빗싸고、國產品이싸게되는理由

一、外國品은 먼곳에서오는 運賃關係、稅金關係、爲替時勢關係로비싸게됨니다

一、國產品은 運賃이적고、一切稅金이업고 또는 自國品奬勵키爲하야 本所에서 廉히사게보내는 關係입니다

(黃海道郡代理店募集)

三井物産會社 黃海道總代理店 沙里院 金昌化商店

月賦販賣도합니다

自轉車材料原價奉仕 信用運輸問屋

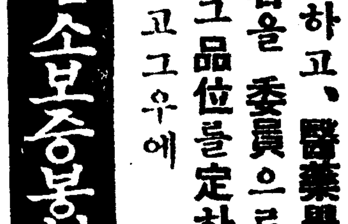

製造元より直接皆樣へ 特典付商報原價發進呈

最高級新著車日英保險付 十三圓

最新優美婦女子用車 七圓

仕上吟味堅牢中古車 四圓

出物太リヤカー 五圓

地方帝都諸官廳納品 外國輸出飛躍の光榮

名譽臨一のエスニム號製造發賣元

東京市日本橋區江戸橋二の六大通

直賣元祖 自轉車製作 日英商店

電話日本橋三七〇二番〇四一七番

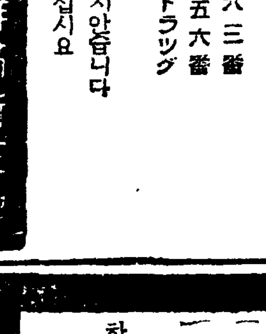

大正館 櫻井町 本局八五

黃金飛脚 原作…小堀一平 監督中島宝三 大都巣鴨特作痛快時代劇

桂章太郎 主演 澤田慶之助、春水麗子 都健太郎、三城輝子 淳三郎、望月禮子 共演

晝は…十二時三十分より 夜は…六時四十分より 上映

駄法螺男爵 メトロゴールドウイン特作日本版 ウオルターラング…監督作品 エドナメイオリヴァー デツト ヒーリイ 一座助演 顚馬の…チャックパール 鼻の…ジミイデュランド 珍演

さて恐ろしい蛮虫地に取り殘されたオンボロ從者二人が男爵と教授になりまして到る處で駄法螺を吹きまくる笑ひの渦

女の運命 大都川巣鴨特作現代映畫 原作脚色吉田英夫 監督 吉村操 大河百百代、大岡怪童共演 郡司まさ子伴淳三郎 琴 絲路、宮城浩二

十月二十二日より特別公開 階下席 十錢均一

朝鮮劇場 仁寺洞 電光三六

晝間二回映畫만續映 夜間은演劇 興行時間午前十二時午後三時半 映午後七時半實演

十月二十二日낮부터 晝間映畫料金 階上 二十錢 階下 十錢均一

松竹키네마社超特作不朽의時代劇 朝霧男의唄 名備 下加茂作品 高田浩吉 主演

松竹키네마社超特作現代劇 春は御婦人から 監督 小津安二郎

時代劇으로 絕對英雄篇 主演 城多二郎 齋藤達雄

파라마운트社痛快空中活劇日本版 鷲와鷹 監督 스자아─·워─카─ 空中爭鬪劇

鳥人 猛漢 호래도릭크·마─치 게이리─·구─란트 共演 主演

十月二十二日밤부터

一、藝苑座第二回프로그람 幕間獨唱 二、댄센스 三、舞踊 四、金星作 리─드─ 復讐劇 殺人魔 全二幕三場

五、댄센스 六、獨唱 七、舞踊 八、金星作 慶榮女校正法 一女三夫 全二幕

第一劇場 鐘路四丁目 電光二七五番

十月二十二日부터三日間特別興行 東西洋二大巨篇一時當當하上映 每日三回興行 正午十二時、三時半、七時 始映 大料 椅子席 二十五錢 階下十五錢 下十錢

獨逸우파社超特作全發聲日本版 레오네인사간女史監督 『制服의處女』 도로데아우익크孃主演

早失父母한可憐한『마누에라』는只今에는갈곳조차업다!그의通學한學校에先生을生母와가티도!先生과師弟間의사랑!明朗篇!!

新興키네마社超特作 現代劇 監督田中重雄氏 昭和人生案內 性格名優、中野英治主演 河津淸三郞、水原玲子 月田一郞、江川ナホミ 助演

現代的人生그것은希望과夢과憧憬의世界!살려하는우리들青年은엇지살가?近色彩를떠운新鮮感激篇 『次週豫告』

라마운트社超特作 (파수드구라브)主演 新興키네마超特作 (密林의王者) 中野カホル 主演 (妖麗)

여러분의 第一劇場

金銀 (福) 白金

東京市下谷區練塀町

株式會社 石福商店

電話下谷(83) 〇九五九番 〇九九二番 〇二八五番 〇〇八八番

振替東京六八八番 略號受信 (トウケウイシフク)

出張所 平壤府旭町

神(신)聖(성)堂(당)七(칠)大(대)名(명)藥(약)

神崎神聖堂藥品直輸入株式會社

京城西大門電車停留場側【五】
電話光化門三三四番
振替京城四九五〇番

수십년된체증이경오―에특효를보아

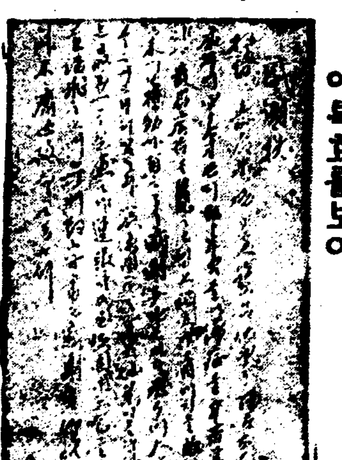

平北熙川郡東倉面倉里 金□□

여러가지약에실패코 경오―가제일로완치

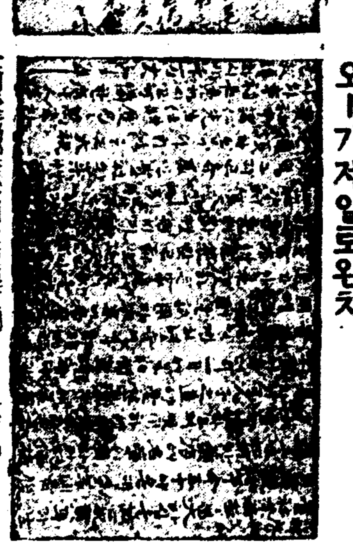

平北熙川郡□□面上□里 金□中

체증 속병엔 경오―

효력최극상 최등등 최근에전 세계에 유명한 후에뭐에제도 만히들엇고、세계적 대신발명한약제도 전보다 만히터는것 답니다

무병이 장자요 신외무물이라니 병이잇고는 전세계재산이 다―자긔것이라하야도 소용이 업고、산해팔진미가 눈아페태산가티 싸혀잇서도 먹고십지안흐니 위장병자의 일평생의 욕망은 무엇보다도 빨니위장병이 나어서구미잇서 음식먹고 잘소화하야 건강한정신과 건강한 육체도 활발스럽게 남과가티 활동을하고시픈것밧게 더 바랄것이업스리라 이때까지 조치못한 일시적 효력업는좋은거나 전연안듯거나 그럿치안흐면인이백이는 중독하는 약을연복하야 백방으로 별별치료를대개하여도 특별한효력을 못보앗스리라 그런데 참신긔한최고극치고귀한위장산약「경오―」를 발명하엿다 그효력의위대한 증거는단지 하는가사장이증명하오니잡보시고 안심하시고 백방으로 치료하여도잘안되여 곤난하는분은 최후에「경오―」를입가이라도빨니쓰시와 인생의최대행복인 건강미를맛보시요 이약은남녀노소업시 유아가기에신효하니 가정상비약으로두는것이우리의생상건강상제일필요합니다。

◇이런증세의분은쓰시오◇

◇소화불량、만성위장가다루、적、괴、위괴양、구미업는데、신경쇠약、위확장、위산과다증、위하수증、구식조선밀로주체、담체회적、냉체、식체、회전등무슨체증이든지단시일간에낫습니다 약은 가루약인데 하로에 세번식후반시간후에온수나냉수에먹습니다。

약갑 완고용(頑固用)한갑삼원 중증용(重症用)한갑이원 경증용(輕症用)한갑일원

◇지방송료 선금이면무료 대금인환이면삼십전 약가를우표 삼십전자리로 보내도좃습니다。

(약은경성신성당약방으로주문하시요)

보음보양 젊어지는약은 가이자―가제일

남녀 노소업시 대개 기침을 하는것인데 여러해된 천식해소 천촉으로 별별약을 쓰고 별별치료를 하여도 안낫던 해소가 신발명한「에치삐」이 수일 분으로 대효를 보앗다 그러나 몃년안된 기침과 담이야 곳 효력을본다 다음과 가튼분은 곳 쓰시요 감기기침은 물론 해소와 담 나오는데 폐병 부속증으로 기침과 담이 장 바치며 콜록콜록하는데 기침이 되게나와 훌근훌근하며 잴잴하며 숨이끈허질것 가튼대 되게 안나와도 조금식바튼 기침하는데 기침은안해도 장담이 나오는데―

(약가) 완고용삼원 중중용이원 경중용일원 지방송료는 선금무료대금인환이면 삼십전 약은 환약이요 (약은경성 신성당으로)

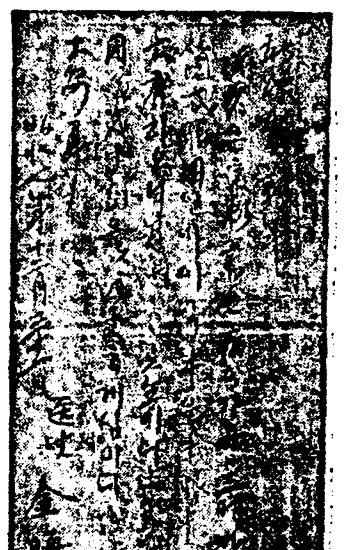

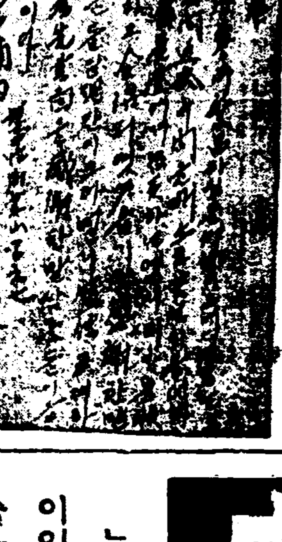

慶南浦府芝山里六七 崔德心

주문한 약을반도 못먹고 효력이나어 십년된해소를 에치삐로고처

이십년된 치질이 엥구루로근치되여감사

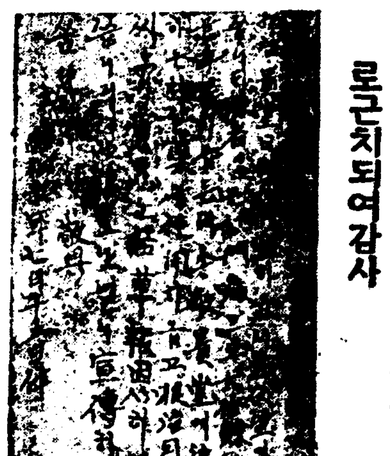

平北慈城郡梨坪面上□ 金昌杰

신문광고를 보고 엥구루를사용하야수십년된치질을완치

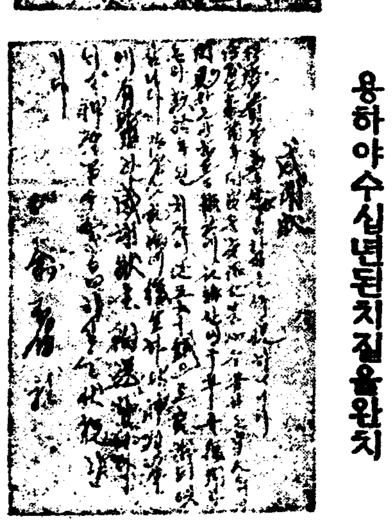

慶南陜川邑□洞 李□祚

치질엔 엥구루가 제일

누구나 물론하고 대개치질이잇는데 여러해된 치질로수술을 몃번이나하고 조약한약상약 별별치료를 하여도종시낫지안튼 치질이 엥구루(ANKUR)이 수일분으로 나엇스니일이년된것이야 곳 효력을볼수잇다다음가튼분은안심하시고곳쓰시요피나는데 항문이빠지는데、암치질、숫치질、치루、치결핵 무수치질이든지 치료됩니다。

(약가) 중중에이원、경중에일원、송료선금이면 무료대금인환이면 삼십전이요 분문에는키도하고 바르기도하는약 (약은 경성신성당으로 수문하시요)

신성당신약

심장병약	하―도진	頑固用 拾四圓、重症用 拾圓、輕症用 五圓
중풍병약	사가―진	頑固用 拾五圓、重症用 拾圓、輕症用 五圓
간기약	神聖肝氣散	二十錢、三十錢、五十錢、一圓
체독약	도니도―루	五十錢、一圓、二圓、三圓
상척약	神聖요도홀무散	十錢、二十錢、五十錢、一圓
습증약	神聖白帶膏藥	十錢、二十錢、五十錢、一圓、二圓
설사약	神聖健胃固腸藥	二十錢、三十錢、五十錢、一圓、二圓
소아기침약	神聖百日咳藥	二十錢、三十錢、五十錢、一圓、二圓
관격급체약	神聖麝香蘇合元	一丸入 六拾錢、貳丸入 壹圓
소체위장약	神聖鎭靈神丸	五丸入 五錢、拾丸入 拾錢
감기약	가제나―루	一日分 拾錢、二日分 貳拾錢
두통약	도나―루	參包入 貳拾錢
학질약	마라리―	參包入 貳拾錢、九包入 五拾錢
촌충약	도―루사	五包入 一圓
회충약	오리가	貳包入 拾錢、四包入 貳拾錢、拾貳包入 五拾錢、廿五包入 壹圓
옥피풍피부병약	히우도	八瓦入 貳拾錢、廿三瓦入 五拾錢
치통약	하나―루	八瓦入 貳拾錢
안약	神聖目藥	並製 拾錢、特製 貳拾錢
상처、름약	神聖伏度丁錢	七瓦入 拾錢

폐병 늑막염엔 나오쎄―가제일

다액을 허비튼 아우의 륵막염이 나오쎄로 나어

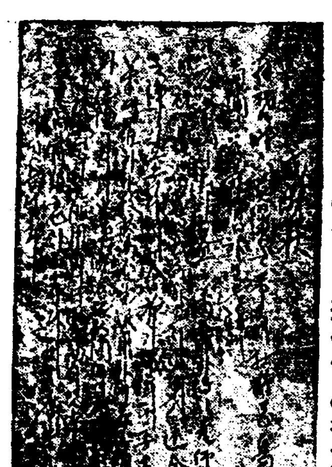

江原道三陟郡近德面大坪里 張東金

나오쎄 오원으로 폐병을 완치

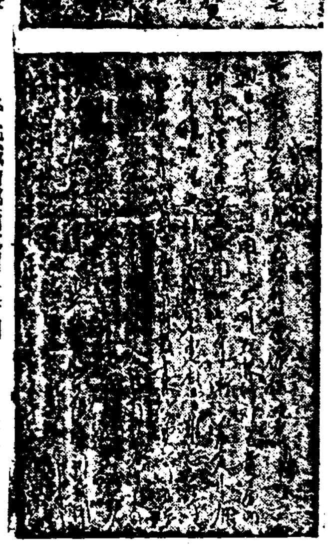

平北鐵山郡西林面多獅洞 李炳泰

폐병은 불치의난병으로 일년에사망자가수십만명이되는데 종래의치료가 불철저하엿다 이때까지는 즉결핵균의 균만죽일나고드릿스니 그래서는 절대로 안낫는다 살균도합될은 잇지마는 한편으론몸도보하고 원긔를도아주어야한다。그럼더러 잡식(雜食)하는부분을 막는법이 새로발명되엿다 즉살균보험강장 포위제지(包圍制止)의삼작용을 일시에하여야된다 이작용을시키는데종래에는 여러가지치료법이잇섯다 제일에 약먹어서 곳치는법 음식잘먹는법일광욕료법 산소료법 가름 흡입료법등여러가지가 잇는데 약한가지로 이여러가지작용을 하는법을다면 고심연구한결과 발명하엿다 즉삼과의 중병으로고통하는환자도 약을먹기시작하야 열흘동안에 대효를 보참신긔한 약이다。이런한 자신이잇슴으로 안심하시고 별별약을쓰고 백방으로 치료를하여도 안나어서 고통하는분은위험시라도 속히「나오쎄―」를쓰시오 ◆구미업고 잘체하고 기침하고 담을뱃고 열이나고 몸이파리하여지고 혈담뱃고 피를토하고 숨이차고 원긔가업고 가슴이아프고 엽꾸리가결니고 갈비때도아프고 수족이찹분 즉부촉증 폐병 륵막염 복막염 뇌점병

【약가】 삼긔용、이십원 이긔용、십원 초긔용、오원 송료는 대금인환이면 삼십전 선금이면 무료 (약은가루약이요 열흘만 먹습니다)

(약은경성 신성당으로주문하시요)

오십 노인이 삼십세때와가티 젊머저

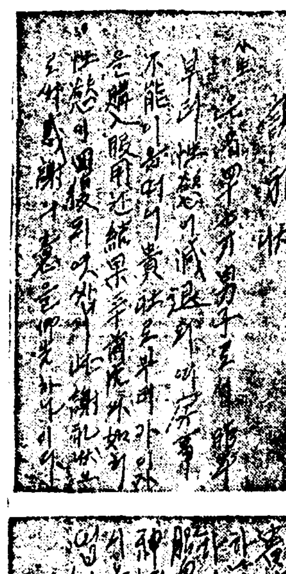

江原道淮陽郡淮東面淮東面 金昌燁

가이자―로 신경쇠약이회복되여

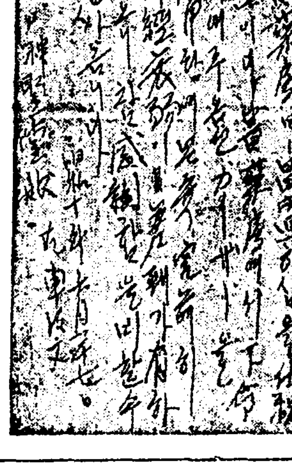

黃川邑內川南洞九八 申得文

기침 담 해소 천식엔 에치삐―

효력 최극상 최등등 동서양 역제일유명한 약의 정분만 만히는엇답니다

시림이 제일몸이 건강하여야 하고시픈 일을하는대 근래는 튼튼한사람이 적고 약한분이 만어진다。신경 쇠약이나 양기 부족이니 원기가부족하야 마음대로 일을못하게된다。그리고 인생의제일향락을마음대로 못한다。이것은 문명이 발달됨에따라 생존경쟁이 심하여짐으로 뇌를 만히쓰게되고 애를쓰고 번민이 만어지고함으로 자연히 원기가 쇠약하여 빨리 늙게된다。따라 양기도업고 최후에는 신경쇠약이니 폐명이니 하고 오래못살고 세상을 버리게된다。사람은 보통백살까지는 수명이잇스나 백살까지 몸이 튼튼하고 원기가왕성하여야 사회에서 하고시픈 일을 하며 인생의 향락을 누릴수잇는것이다。그런고로 다년 연구한결과 먹는약으로 보음 보양하며 노인도 원기와양기가 왕성하야 청년과 가티될수잇는 즉 불노초를 발견하얏다 지금보통잇는 생식기약이니 호르몬 약이니 하는것은 일시적으로 생식기만 흥분식혀 양기와 정력만업새고 그후에는 심히 약하여지고 마는데 이 가이자 (KAIZER) 는 원동력인 원기를 왕성하게하는 동시에 보양 보음을하야 생식기를 자연히 흥분식히는 작용이잇슴으로 원기와 양기는 점점 왕성하여질분이요 쇠약하여지지는 안는다。림질과 매독을 알엇던지 피、색과로하고 또 선천 후천적으로 몸이약하야 양기부족하고 원기업고 신경 쇠약증이 잇는분은 속히 가이자를 쓰시요 양기부족、원기부족、음위、속히되는분 뇌점병 폐결핵 늙은분 신경쇠약인분들

【약가】 중중에삼원 경중에오원 송료는 대금인환은 삼십전 선금이면무료 (약은환약이요)

백여원을 버린매독이 푸로다―칠원분으로나어

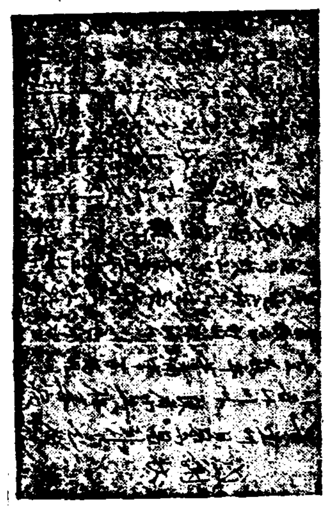

載寧郡北栗面石浦里 李錦昌

십여년된 매독이 완치되여감사해

楚山郡城西面安養洞口 李丙五

매독엔 푸로다―가제일

효력 최특등、최극상 륙백륙호이상의 특효가난다

매독은 선천후천 두가지로 발생하야 대개는 사루바루상륙륙 백륙호주사 멧대하여야 겨우 일시적으로 눌너지지만 완치가안되고 여러번재 발합으로 이세상에서 매독이 업서지지 안함을 보드라도 륙백륙호가 지고는 불완전한것이 증명되엇다 그래서 이불완전한점을 업새기위하야 다년 고심연구한결과 주사가 아니고먹는약으로일주일에 대효를 볼수잇는매독약푸로―다(PROTER)를 발명하엿다。여러가지로치료하여도 아니되여 고통하는분은 곳 시험하여보시요안심하시고년려마시고쓰시요。

이런분은 쓰시요 ○남녀의국부가 헐럿스며 가려운데눈이흐미하고 팔다리가 쑤시고목이쟁기고머리가빠지며여기저기종기가터지는데또창병감창코허는데 등에신효합니다。

(약가) 완고용칠원、중중용 오원、경증용 삼원、송료선금이면무료 대금인환이면삼십전 (약은 환약이요)

구로벨을 먹고 대하증이나어임신까지해

利川郡大長面泥峴里 柳慶秀

십삼년된 림질이 구로벨오원어치로완치

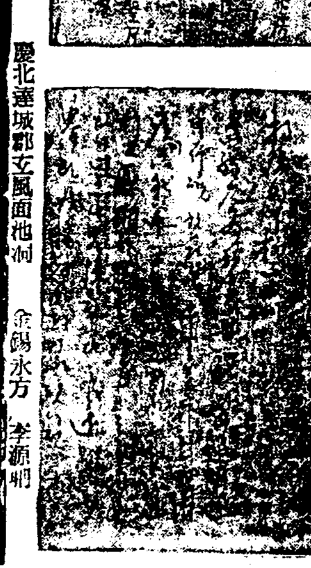

慶北達城郡玄風面池洞 金錫永方 李源明

림질 대하증엔 구로벨이제일

효력최극상 최특등、전세계에서 제일유명한 독일약 (헤루미도―르) 도만히들엇고 세계적대신발명한 약제도전보다만히터는엇답니다

◇남녀 만성림질、부인 적백대하증、남녀냉병、오즘소태、월경고르지 못한데며、하혈(下血)등으로 별치료를하여보고 별별약을써도 무효하야도만허비하고 근치안되여 고통하는분은 이것저것 주저할것업시 제일먼저 대신발명한 (KUROBEL)구로벨을쓰시오 구로벨은 륭도업는참신기한약이니틀림업시 낫는다 이러한자신(自信)을어든결과 환자의 안심과 신용을 엇기위하야 장담하오니 안심하고 쓰오

구로벨의특징 一、여러해된 고질특히재발한 만성림질과 대하증은 물론림독성으로된 방광염、고환염(산증)섭호선염、자궁내막염、란소염、라팔관염도협착등이곳낫고、二、이약은 다른약가티 지리하게 오래안먹고만 금선간에 오래된 고질만성제증이라도 일주일이상먹을필요가업고 三、림질약치고 위장이안상하는 약이 업는데구로벨만은 조금도안상하고 다른부작용이조금도업슴으로 위장이 약한분이 만이먹어도 틀림업나、안낫다는 말은나은여러분의찬송하는점이오 그런데이약이 속효가나고다른약으로 잘안되는것은 다른약은 오래먹게되여그동안 조선이끈단한 소치다

【약가】완고약성용구원 만성기타제증에오원 대하증냉병기타 부인용에 오원 부인 오줌소태에 삼원 지방송료선금무료、대금인환은삼십전 (오원이나십원이나다일주일분)

만일 무슨약이든지 이십일쓰시와 특이성의 체질(特異性體質)로 병에 안맞거나 평고인증이는점이잇거나 마음에 안맞거나 현저한 특효가 업거든 약을곳보내시요 청구하시는대로 해약드리겟습니다

西歸浦中心左傾運動 "갈갱이稧"事件起訴

五名은十八日木浦에護送 一名은身病으로保釋

【濟州】지금으로 약이개월전부터 제주도경찰서고등계에서 서귀면일대의 좌익청년수십명을검거하야 엄중한취조를하고 잇다함은 긔보한바와갓거니와 일반도민의불안과심신을 조케하든중 사건도 지난십사일에 경찰의취조가 일단락을지어 일건서류와함께 십여명이 송국되엿는데지난십팔일에 목포검사국에서 제검사(堤檢事)가 직접제주경찰서에 출장취조하고 그중뉴명을기소하야 그 중오명은 십팔일아침 례서환(大德丸)으로 목포(木浦)로 호송 하고 동 사건의 리-다격인 강봉주(康奉周)는 신병이위독하야 지난십팔일에 제주경찰서에서 보석하야 서귀포 자택에서 요양중이나 회생할 가망성이업다고한다

이제동사건의 내용을듯건대소화구년류월에 서귀포에잇는 좌익분자팔명이 회합하야 사회과학연구회(社會科學硏究會)를 조직하고 회원상호간의 교양과훈련에힘쓰며 소년회를 조직하야 소년운동을 지도하고 동년칠월에 농민운동을 전개시키기위하야 법환리(法環里)를 중심으로동민조직 갈갱이계(稧)를조직하고 농민교련과 생활개선에 노력하며 기타농촌부인과 소년야학을 개설하야 그들의 교양에 힘써왓다고한다

◇送局者氏名=康奉周(二六) 宋順赫(二三) 宋太三(二五) 洪淳性(二三) 康元化(二三) 邊聖珮(二三)

農村振興看板下에 民族思想을鼓吹

保安法違反으로群山法院서 懲役六個月을言渡

【群山】충남 서천군 긔산면서 긔점농촌진흥지도원(舒川郡麒山面書記兼農村振興指導員)인 박래석(朴泰錫)(三一)은 민족사상을 가지고 농자긔가 지도하는 회합을 리용하야 일반청중에게 민족사상을 고취하야 오던바 지난 팔월중순경에 동면화산리(同面華山里)의소위 농촌진흥지도상연회석상에서 일한병합을 비판하는동시 암암리에 ××을선동한 사실이 탄로되야 그간 군산지방법원(群山地方法院)공판에 회부되얏던바 지난 십륙일 유택(有澤)재판장으로부터 보안법위반(保安法違反)으로 징역륙개월을 언도하얏다 한다

山林疑獄關聯 又復二名拘引

【興南】아직도 긔억에새로운함주군청산림계에 부정사건이 잇다하야 산림계주임이하 다수인원이 구금되며 그추이에주목을하고 잇든이때 십구일오전열한시에홍남경찰서에서는 동업모모홍남지국장창모와 주류판매업을 하고 잇는원사상회주 오윤범(吳允範)량씨를 돌연구인하야 함흥서로 송치하엿다 조사한바에의하면금번 함주군청산림사건에 수뢰한바가 잇섯던것이라한다

國際大鐵橋位置 一部變更을論議

滿洲國側의提議로

【平壤】조선과 만주의 국경압록강(鴨綠江)두만강(豆滿江)량강에 국제교 륙교 가설계획은 이미 선만도로 교량회의에서 대체결정을 보앗는바 압록강방면은 평양토목출장소에서 설계계획중인데 조선측에서는 도시중심계획으로 경원(慶源)온성(穩城)(이상두만강)창성(昌城)자성후창(厚昌)신갈파진(新乫坡鎭)(이상압록강)등 륙개소에 가설할것을 결정하엿지만 만주국측에서는 전기중 압록강측 사교가 강안도로가 통하여잇슬뿐 벽지와의 련결도로가 현재에는 일선도업서 가교위치변경의 희망이잇서 평양토목출장소에서 다시조사를한결과 자성신갈파진의 두곳을떼하고 그중간지점인 강계부산동 가설할것을 내정하고 준비중이엿는데 철도국측에서 선로의보안상 인도교의 병설을 회피하여 결국 인도교를 따로가설할 안을 세우고잇서 머지안흔 날에 열리는 제이회선만도로교량회의에 제안하야 확정을 볼 모양이다 그런데 이상계획은 오개년계획으로 일교오십만원 평균인바 경원은 임이 공사에 착수되여잇고 압록강측은 소화십이년도부터 착수예정인데 평양토목출장소에서는 소화십삼년에 전통될 만포진선을 고려하고 만포진이 도교를 예정 초년도에 착공하여 만주국벽지와의 교통련락을 급속히 해할안을 세우고잇다한다

申鼎言野談大會 超滿員의大盛況

【江華】긔보=본보강화지국과 강화청년학교주최로 야담연회의밤은 예정과가티 지난 십칠일밤강화읍례배당에서 개최하엿든바 예상이상의 초만원의 대성황을 일우엇스며 신정언선생의 야담은 문자그대로 대중의손에땀을 쥐도록 크라이막쓰를연출하얏고 영화에드러가서는 일숙이본사에서 촬영한 두가지사진이외에 짜부링의모험으로 일반의 대인긔를 집중한가운데에서 룡시일시에폐회하엿다

◇……寫眞은 當夜會場光景

人口激增으로 住宅難去益尤甚

建物會社出現說까지流布 發展途上의江陵邑

【江陵】작금의 강릉의발전은 실로 경이적이어서 근근두개월간에 인구이천여명의 증가를 보이고 잇는등 지방도시로서는 그류예를못보든터로 요지음에도 각지에서 몰려드러오는 인구는 나날이 증가되어 이금에 강릉연극도로 주택난의 현상을 정하고 잇는데 일부에서는 이긔회에 주택건축을 목적하는 회사가 생길긔운에 잇다고 항간에 전하여진다한다

京南支局主催 金剛山探勝團 廿日無事歸着

【京南】본사경남지국주최의 제이회 금강산탐승단 일행십칠명은 규정대로 지난십륙일밤 신일시발로에 성(成)지국장과 경

金堤普校創立 廿五週年記念 準備에奔忙中

【金堤】김제군김제공립보통학교는 김제군내에서 가장오래인 력사를가진학교인바 오는 이십륙일이 개교이십오주년에 해당함으로 이십륙, 칠량일간 성대한 긔념식을 거행함과동시에 씨름대회급 대운동회를 거행하리라는데 해교의간단한연혁을들면구한국시대에 설립된 사립중화(中和)육영(育英)행여(行餘)의 삼교를 융희이년칠월에 사립학교령에 의하야 삼교를창립하야 사립삼성(三省)학교라칭한후 그후 세태의 변천을따하 공립보통학교로승격하야 지금까지내려와든바 이십오개년동안에 일천오백여명의 영준을길러내이고 지금

寧邊農業學校의 農産物品評會

二十六日부터三日間

【寧邊】평북 녕변공립농업학교(寧邊公立農業學校)에서는 제오회 농산품평회(農産品評會)를 오는이십륙일부터 삼일간 동교내에서개최케 되엿는데 작에 의하야일반의 다수출품을 환영한다하며 상서사항은 동교에 문의하기를 바란다고 한다

▲出品期日 十月二十四日

▲出品種類 穀菽類 蔬菜類 果實類 林産物類 工藝作物類 畜産類 蠶桑類 農産加工品 農村手藝品 花卉其他參考品

水産共進會 褒賞授與式

【浦項】루보=경북수산공진회의 포상수여식(褒賞授與式)은 십팔일오전십일시에 공진회장내 연예관압에설비된 식장에서 강기경북도지사(岡崎慶北道知事)의 예제하에 관민이백여명으로 동열두시에대성황으로 식이끗난뒤 즉시동축하회장으로 옴겨 성대한 축하연이잇섯다한다

新租出廻不振으로 細農層에大打擊

正租强制檢査의餘波

【淸道】례년갓흐면 미곡출회가 극히 왕성할 가을시기에 다다랏스나 미곡강제검사로말미암아 신조출회가 지지부진하야 당업자간에는 대곤란을당하고잇서농민에게 막대한타격이라고한다

조人섬에치어 小兒一名慘死

【江西】평남 강서군 적송면석일리(江西郡赤松面石一里)에서는 조섬에 아이가 치여죽엇다하야 대소동을 일우엇다 지난십사일 오전구시경에 동리 최일화(崔一和)의 장남 니셜(利變)(×)은 조부(祖父)의집 뒤에잇는 섬에서 놀고잇다가 불행히 조섬이 문허저 무참이도 치어죽엇다한다

◇寫眞…春陽大火災現場光景

春陽初有의大火 七棟四戶를燒失

發火七時間後에야겨우鎭火 損害額은約六千圓

【春陽】지난십팔일 오후네시십분경에 경북춘양읍 금정통(金井通)박홍대(朴興大)의 집에서 돌연불이 이러나자 때마츰 심한바람이부러 인접한 안상길(安相吉)목재창고급 김중경(金重慶)리삼신(李三愼) 최연두(崔泳斗)상점등 칠동사호를 전소시기고 춘양소방조원의 출동과 봉화경찰서 중도경부보(中島警部補)이하서원십여명급 내성소방대까지 출동되여 발화된지일곱시간만에 겨우진화되엿는데손해액은 륙천여원이며 발화원인은 조사중이라한다

仁川市內에 發疹"지부스"發生

【仁川】지난 이십일 시내 화몽(花洞)일정목 이십구번지 삼나가(森ナカ)(二四)가 발진『지부스』에 걸리여 잇는것을 발견하고 즉시 덕생원(德生院)에서치료중이는대 소관서 위생계에서는 인천시내 전반을 통하야방역에 노력중이라한다

進明學院을改築

雙湖唯一의教育機關 落成式盛況裡終了

【安溪】경북 의성군쌍호(雙湖)일대에는 산악이 험준한시대로서 사오십리식 떠러저잇는 보교(普校)의 통학도 도저히 용이치안흔관계상 빈한한 가정의자녀와 학령이넘은 아동이 가로에서 방황하고잇든중 이를통감한 지방유지들은 지난소화사년십이월경에 수천원의 긔금을어더 진명학원(進明學院)이라는 사숙을 전긔쌍호동에 창립케되얏는데 그후 백난을 격거가며 이래 칠팔년간 우리 교육계에 만흔 공적을 싸어오든중 불의에도 작년여름 대홍수에 전과 학원은 전연 도궤되야 참혹한 비운에 빠젓든데 학원 당국자와 지방유지의 열렬한활동으로 총공비 일천이백여원을 던저동 학원을 개축케되얏는바 이에대한것봄을 축하하기 위하야 지난 십팔일에 락성식 겸추긔운동회를 성대히거행하엿다고한다

叺子販賣權問題로 緣故商人郡에陳情

産組處理를注目

【永興】함남도 특산물인정자(叺子)를 영흥산조에서 일수판매하기로되엿다함은 긔보한바와갓다 그런데 일수판매권을 엇게된 산조에서는 그실행방침으로 여러가지문제가 잇섯스나 재래연고정자상인을 위함뿐외라 될수만 잇스면 영흥군내상인에게 판매권을 주겟다는생각으로 공판조합(共販組合)을 조직하는것이 조타는의미하에서 연고상인들은 대대적으로 활동한결과 지난 구월하순에 드듸어 영흥정자무역회사(永興叺子貿易會社)를 창립하엿다 이리되자 공판조합을 찬성하든 산조에서는 돌연히태도를 변하야 산조에서직접경영하기로 결정하자 이사실을 드른 정자회사에서는 도(道) 군(郡)당국에 진정까지하며 당국의지시를 기대하여왓다한다 그리하야 문제는 갈수록 복잡화하고 일반의 여론은 일중비등하여간다는데 최근에와서 새로히 산조지정상인으로 고원조창선(高原趙昌善)진흥강송백(鎭興姜松白) 함흥리돈재(咸興李敦在) 신흥산업조합(新興産組) 신흥동상면산업조합(新興東上面産組)등 오개소에 지정판매권을 주엇스므로 지난십팔일에 재래연고상인측 팔명이 군당국에 진정하엿다는데 장차 이문제가 여하히 전개될는지 매우주목한다고한다

公州支局主催 蹴球大會盛況

【公州】본보공주지국주최의 제일회남조선축구대회는 예정한긔일인 지난십팔일 오전구시경에 당지공주고등보통학교운동장에서 참가단체로 조치원축구구락부를 비롯하야 여섯팀의 성대한경쟁이잇슨후 결승전에드러가 조치원군과 공주고보군이 우승을다투다가 우승긔는 필경고보군에게로 가게되엿스며 금번대회를 축하하는의미로 상품을 기증한분은 다음과갓다한다

▲『공』一個式 同生醫院長金鍾圭 共榮商會李元路 ▲一金一圓式 梁載淳 金運泰 [illegible] 李福文外諸氏

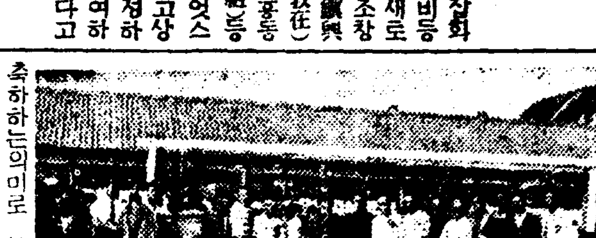

◇寫眞은…優勝팀一同

金浦庭球大會 本報支局後援

【金浦】김포정구구락부주최와본보김포지국후원으로 례년과가티 오는 이십칠일오전구시부터 김포군청『코-트』에서 제오회 전김포정구대회를 개최하기로 방금준비에 분망중임으로 자못성황을 예과하는중이라고 한다

明信幼稚園의恩人 安曺兩氏肖像除幕

十九日同園內에서

【東倉浦】긔보=당지명신유치원(明信幼稚園)의 은인인 안(安)병욱 조(曺)일환량씨의 초상제막식을 지난십구일 동원에서 다수인사 참집리에 성대히 거행하엿스며 동시에 림안(林安)량씨의 표창식도 잇섯다고한다

昌原邑內에 覆面盜强

【馬山】지난 이십일 새벽두시경 창원군 창원읍내(昌原邑內) 창원자동차부(昌原自動車部)에복면한 강도두명이 침입하야 취침중의 주인을 깨워일으키고 흉긔로 위협하는일방 소리를 못지르게 솜을 가지고 입을막은 후 가진돈 현금백팔십원을 강탈하야 어대로인지 종적을 감추고 말엇슴으로 이급보를 접한 마산경찰서에서는 전서원을 동원시켜 범인의 종적을 추격중이라고한다

地方人事

◆原子自由郞氏(洪原郡內務主任) 同郡火災鎭火人事次本報洪原支局來訪

金浦 全金浦庭球大會

▲時日 十月二十七日午前九時
▲場所 金浦郡廳코-트
◇主催 金浦庭球俱樂部
◇後援 朝鮮日報金浦支局

裡里 內藏山白羊寺探勝團員募集

▲時日 十月廿七日(日曜)陰十月一日
▲會費 每人當三圓五十錢
◇申請期日 十月廿四日까지本報支局으로
◇主催 朝鮮日報裡里支局

大邱 海印寺探勝團募集

▲時日 十月二十七日(午前七時半發車 午後八時歸邱着)
▲會費 金參圓五拾錢也
◇申込期限 十月二十六日正午限
◇主催 朝鮮日報大邱支局

火賊 林巨正 (208)

洪碧初 作 安碩柱 畫

청석골 五의一八

팡봇산에서 손님들이 오셧는데 안악네가 한분, 총각이 한분, 전에 한두번 보인듯한 두령이 두분, 그외에 징군이 한사람이라고 바깟 심부름군이 거래하는것을 서사가 바뎌서 한온이에게 말할때 이때까지 회평하든 꺽정이의 얼굴이 갑작이 험하야젓다 한온이는 꺽정이의 얼굴을 바라보며

『황가놈이 도망하듯 몰래 가드니 가서 무슨소립 짓거린게로군 모두 서울루 올작정하고 이번에 선진이 왓나 엇재 안부인네가 다오섯슬까』

혼자말로 짓거리고 한점지는 꺽정이의 눈치를 살핀뒤에 아들을보고

『네가 나가서 안에서는 안으루 들어가시게하구 두령들은 사랑으루 들어오게하렴』

하고 말을 널럿다 꺽정이가 한첨지에게

『그럴꺼 업습니다』

하고 말한다음에 곳 한온이더러

『십부름군시켜서 엽집에 갓다드리안치게하게』

하고 말하얏다

『안부인네가 누구시까요』

『글세 우리누님이 왓는지두 몰으지 나를 끌구갓다구』

『나가보시지요』

『누님이 왓드라두 잇다 가서 보일라네』

『그럼 내가 나가까요』

『고만두게 자네두 나갈꺼 업네』

『십부름군만 시켜서야 어듸대접이 됩니까 저사람이라두나가봐야지』

하고 한온이가 서사더러 오신 손님들을 엽집으로 인도하라고 말하야 내보내다 꺽정이가 공연히 늦장을 부리고 안젓는중에 마당에서

『여보형님 우리들 왓소』

리봉학이의 말소리가 나는데 한온이가 방문을 열고 내다보며

『아이구 이두령 박두령 두분이 오섯네 어서 들어오십시요』

하고 방으로 청하얏다 리봉학이와 박유복이가 방에 들어와서 꺽정이와 한첨지에게 각각 절들하고 한온이의 절한번을 둘이 한께밧고 자리에 안진뒤에 꺽정이가 체중끼잇는말소리로

『왜들 왓서』

하고 물으니 리봉학이가선뜻

『서사에게 말을 들으니까 세분이 한당들하구 기시다기에 주인납자분을 보입기 겸해서 형님 오시기를 기다리지안구 우리가 왓소』

하고 엽집에서 온것을 밝명하야 대답하얏다

『시굴서 왜왓느냐는말이야』

『시굴서는 안흘수가업서 왓소』

『안흘수업는일이 무슨일이야』

『우리가 형님하구 쌈질하려왓소』

『쌈질 그러다간 못할소리 업겟네』

『쌈질을 해두 톡톡이 하려구 대장한분을 뫼시구 왓소』

『한다할수록 점점더하네그려 안식구하구 가리왓다니 안식구가 누군가 우리누님인가』

『형님이 누님하구 쌈할일이잇소 엇재 누님으로 생각이드실까』

『그럼 누구야 백손이 모자하구 가리왓나』

『인제 올케 아섯소』

『천왕동이란놈이 가서 그누의를 충충인게군. 그러나 그것들이 온것을 자네가못 오게안하구 되려 떨어온단말인가 사람들이 지각이 잇나엄나』

『아주머니 모자만 오게 내버려두엇드면 우리는 지각잇는사람이 될뻔햇구려』

『왜 내버려두어 못오게못하구』

『대판 쌈하러오는사람을 뒤잡사루 못오게 막겟소』

『누구하구 쌈을하러 와 그년이 죽구시픈게세』

『형님 우리들 듯는데는 아주머니게 년짜두 노치마시우 우리 둘이 다 아주머니 편이요 형님이수 형수지만 형님이 그르구 형수가 올흔데야 형수편을 안들수가 잇소』

『자네가 나를 싯까스르는모양인가 무에 그르구 무에 올타고 잔소린가』

『형님이 서울와서 한일을 넘은 누구버덜두 잘알테니 속으루 생각좀해보시우 잘햇나 못햇나』

『잘햇스면 엇지구 못햇스면 엇저란말인가』

『잘못한건 잘못햇다구 말하는게옯지 그래 잘못하구두 엽체업시 뻿대야 올쏘 형님이 잘못햇다구 한번 고패만 떼면 우리들은 말할것업구 아주머니두 부록 부룩 쌈하려 덤비지안흘께요 몰을 사납구 수통스러운풀이 나구 안나는게 형님께 달렷스니 생각해하시우』

이런말이 황천왕동이가른사람 입에서 나왓스면 밤서 돗기실타고 소리를 꽥 질럿슬것이데 꺽정이가 리봉학이를 황천왕동이등대로 홀하게 대접하지안는까닭에 그말을곳자코 듯고잇섯다

補血強壯 포리타민 (ポリタミン)

빗나는 健康으로

「포리타민」은世界醫學界에서滋養効果가가장優秀하다고證明된貴重한榮養「아미노酸」을主成分으로한獨特한補血强壯劑임으로普通의鐵劑나蛋白質의滋養劑와는다름으로服用後直時體內에吸收되야피(血)로되고살(肉)로되야迅速히衰弱한것을恢復식히며體內의精力을增强케한은貴重한榮養劑이올시다

醫學博士四四〇餘名의權威잇는推奬報告가有합니다。

醫家諸氏는左記境遇에實用합니다

貧血、病中及病後의衰弱、虛弱質、神經衰弱、肺結核、産前産後、慢性胃腸病、精力減退等

說明書는知名藥店에잇습

液狀포리타민 一五〇瓦 一圓五拾五錢 二五〇瓦 二圓五拾錢 五〇〇瓦 四圓五拾錢

「포리타민」에는各病症에따라左記四種品이잇습니다。

腺病佝僂病에는 요-드포리타민
神經榮養에는 알젠포리타민
健胃强壯에는 가나포리타민
呼吸器病에는 구아야콜포리타민

發賣元 大阪市東區道修町 株式會社武田長兵衛商店
製造元 大阪市東淀川區堀上町 大五製藥株式會社
朝鮮各地有名藥店에서販賣

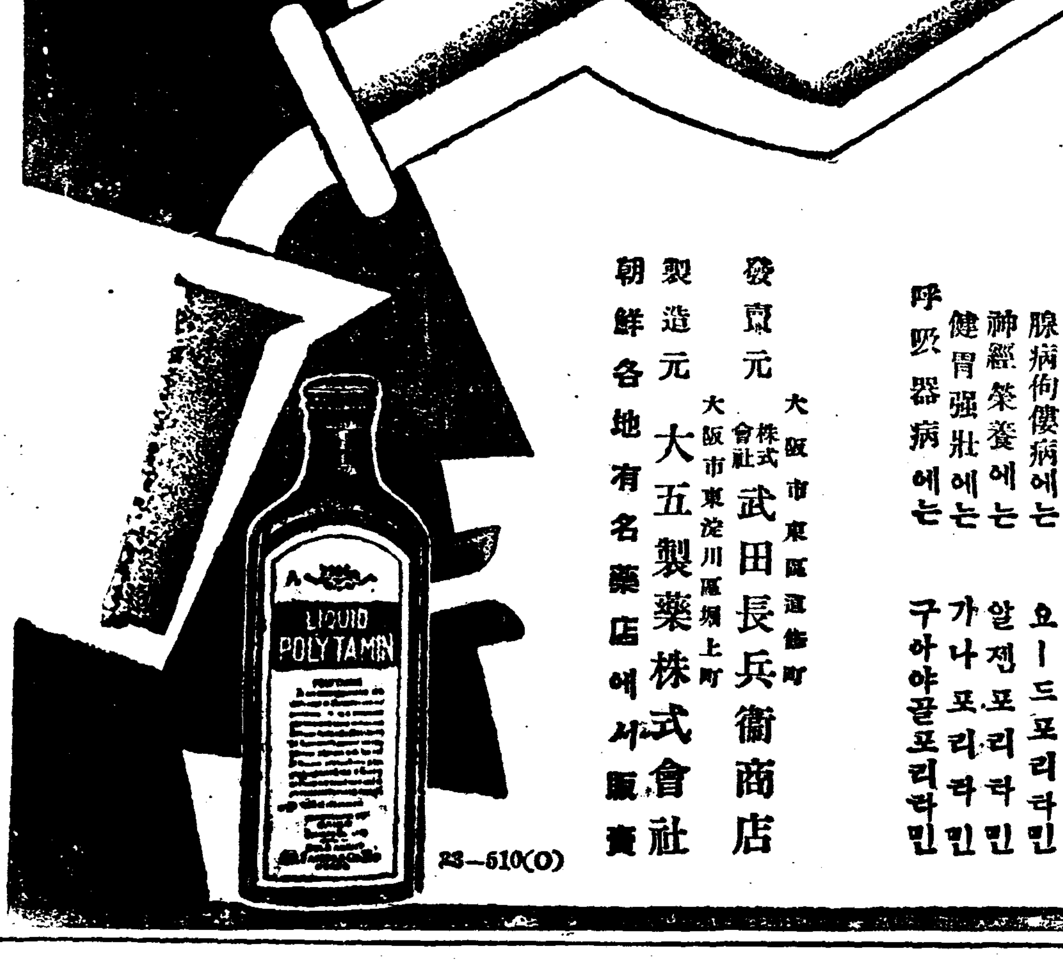

23-510(O)